



# *Comune di Albaredo d'Adige*

*- Provincia di Verona -*

## **RELAZIONE DI FINE MANDATO**

### **2008 – 2013**

*(Ai sensi dell'art. 4 del D.Lgs. 6.9.2011, n. 149 modificato dal DL 174/2012 convertito in Legge 213/2012)*



*Il Sindaco  
Paolo Silvio Menegazzi*

La presente relazione di “fine mandato” attiene all’attività amministrativa e contabile dell’Amministrazione comunale eletta con le consultazioni del 13 e 14 aprile 2008 e che vedrà il suo termine per le prossime elezioni amministrative in programma per la primavera del 2013 e mette in evidenza, quindi, i risultati e gli aspetti più significativi degli esercizi finanziari dal 2008 al 2012.

La relazione è stata redatta tenendo conto delle principali attività normative e amministrative svolte durante il quinquennio, così come disciplinate dal comma 4 dell’art. 4 del D.Lgs. 149/2011, il quale prevede la descrizione dei seguenti aspetti:

- a) sistema dei controlli interni ed esiti di tali controlli;
- b) eventuali rilievi effettuati dalla Corte dei Conti;
- c) azioni intraprese dall’ente per assicurare il rispetto dei saldi di finanza pubblica programmati e lo stato di attuazione dei programmi stessi;
- d) situazione finanziaria e patrimoniale dell’ente con riferimenti alla gestione delle società partecipate o controllate;
- e) azioni intraprese per il contenimento della spesa con l’indicazione della qualità e quantità dei servizi resi;
- g) quantificazione della misura dell’indebitamento complessivo del Comune.

Il comma 5 del medesimo art. 4 stabilisce altresì, che con atto di natura regolamentare da adottare entro il 3 gennaio 2012, il Ministro dell’Interno, di concerto con il Ministro dell’Economia e delle Finanze e d’intesa con la Conferenza Stato-Città ed autonomie locali doveva adottare uno schema tipo della relazione; in caso di mancato adempimento dell’obbligo di redazione della relazione di fine mandato, il presidente della provincia o il sindaco sono tenuti a darne notizia, motivandone le ragioni nella pagina principale del sito istituzionale dell’ente.

Alla data odierna il decreto previsto al comma 5 non è stato adottato; da ciò si può agevolmente dedurre che l’obbligo di cui alla normativa in parola, non fa capo alle amministrazioni in attuale scadenza di mandato, ma alle prossime giunte provinciali e comunali.

Tuttavia, al fine di non sottrarsi ad un’attività che ha valenza anche di carattere etico (trasparenza dell’attività amministrativa), lo scrivente Sindaco ha deciso ugualmente di redigere la presente relazione cercando di riportare i dati salienti, come richiesto al comma 4.

## **LA GIUNTA COMUNALE (alla data del 31.12.2012)**

Paolo Silvio **Menegazzi** – Sindaco, Rapporti con Enti e Associazioni, Personale, Patrimonio

Devid **Marin** – Vicesindaco, Affari Generali e Istituzionali, Sport, Politiche Giovanili, Urbanistica

Maurizio **Cantachin** – Assessore, Sicurezza, Polizia Locale, Viabilità, Commercio

Paola **Longo** – Assessore, Bilancio, Tributi

Giorgio **Scevarolli** – Assessore, Lavori Pubblici, Edilizia Privata, Ecologia/Ambiente

Luigi **Maroccolo** - Assessore, Attività Produttive

## IL CONSIGLIO COMUNALE

Lista Civica “**Lega Nord Bossi**” Paolo Silvio Menegazzi, Devid Marin, Maurizio Cantachin, Paola Longo, Giorgio Scevarolli, Stefano Mattiolo, Luigi Ma roccolo, Marco Doro, Nicole Albarello, Diego Grifalconi, Andrea Carmignola

Lista Civica “**Con Albaredo Giacon Sindaco**” Giuseppe Giacon, Alessandro De Mori, Stefano Zanetti

Lista Civica “**Per Albaredo Ruta Sindaco**” Gianluca Tagliaferro, Marco Rossi, Stefano Mattiolo

Gruppo misto Andrea Savoia.

## L'ORGANIZZAZIONE DEL COMUNE

Il personale comunale è organizzato in Aree, con un Responsabile al vertice di ogni struttura. All'apice dell'organigramma c'è il Segretario Comunale.

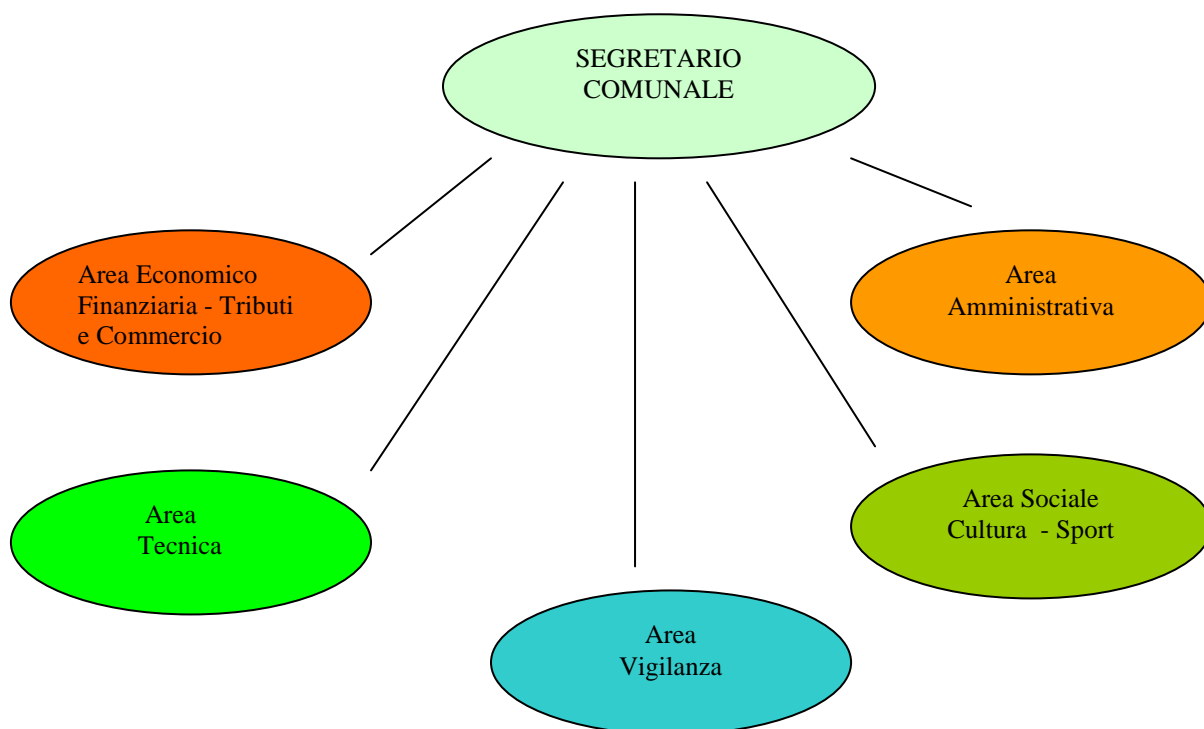

# **AREA AMMINISTRATIVA**

## **SERVIZIO RISORSE UMANE ED ORGANIZZAZIONE DEL PERSONALE.**

In base alle previsioni programmatiche e agli obiettivi qualificanti affidati alle Amministrazioni, si può concretamente definire, che nel corso degli anni di legislatura, e soprattutto nel corso degli anni 2011 e 2012, l'Amministrazione Comunale con il Servizio Personale – Ragioneria e Affari Generali hanno provveduto correttamente:

- alla ottimizzazione gestionale del personale, dando avvio all'attività delle pratiche pensionistiche mediante la loro informatizzazione. Il programma S.7 condiviso e da inviare all'INPDAP ha permesso il raggiungimento parziale dell'obiettivo iniziale, dovuto alla mole notevole di dati da caricare nel programma stesso;
- al continuo monitoraggio delle presenze ed assenze del personale, tramite analisi e studi di nuovi orari e procedure per contenimento del lavoro straordinario;
- all'applicazione della Legge "Brunetta" relativamente alla predisposizione di statistiche in materia di trasparenza ed attività di controllo mediante pubblicazioni sul sito INTERNET del Comune dei curriculum dei dirigenti e delle Posizioni organizzative;
- alla definizione di statistiche previste sempre dalla Legge "Brunetta" sopra indicata in materia di incarichi, permessi previsti dalla L. 104/92, (invalidità), anagrafe delle prestazioni;
- alla corretta e tempestiva tempistica nell'elaborazione ed applicazione del trattamento economico e giuridico a favore dei dipendenti in materia di stipendi-contributi e istituti contrattuali;
- a modificare l'assetto organico, procedendo a mobilità interna di personale per creare maggiori aspettative ed aumentare la professionalità interna, anche con una dislocazione dei Servizi Sociali e Culturali presso la nuova sede municipale ristrutturata;
- a costituire l'Organismo di Valutazione esterno, per il personale;
- a mantenere efficace il Fondo Miglioramento Servizi in favore del Personale, con una nuova predisposizione di valori e criteri di valutazione individuale senza che il fondo venga erogato a pioggia;

E' proseguita l'attività, ormai collaudata, del ricorso alla mobilità esterna ed interna fra Enti soprattutto per l'assunzione del personale appartenente al Comando di Polizia Municipale, e lo stesso sia per gli anni passati che anche per il 2013 si provvederà ad un progetto sicurezza nel Territorio Comunale senza sperpero di denaro.

Si sono evidenziati, ad esempio, per la sostituzione del personale del Comando di Polizia Municipale, rallentamenti burocratici e difficoltà di definizione gestionali circa la scelta delle modalità di reperimento degli stessi (concorso – mobilità esterna – mobilità interna , ecc.) ma comunque conclusosi con le varie assunzioni definitive che stanno producendo gli esiti e/o gli obiettivi che ci siamo proposti sin dall'inizio del nostro mandato.

Nel complesso si può affermare che il mantenimento delle attività e dei compiti del Servizio (Risorse Umane) in genere a tutti gli obiettivi di sviluppo e miglioramento nel corso di questi anni ed anche del corrente anno 2013, in linea di massima sono stati raggiunti completamente.

Attualmente si sta anche dando avvio al cosiddetto processo della Misurazione della Performance delle Risorse Umane.

Un problema che ci siamo sempre trascinati con esclusione dell'Ufficio Tecnico Comunale, che è l'unico attualmente che opera in completa autonomia ed autogestione, è quella delle Posizioni Organizzative.

Comunque in linea generale va dato atto che si è lavorato bene e con una buona collaborazione.

A nostro avviso si potrebbe migliorare il servizio esterno con personale anche di cooperativa, ma dovrà essere valutato in sede di bilancio di previsione per l'anno 2013.

Circa la ricognizione dello stato di attuazione dei programmi del Servizio (Risorse Umane), lo stesso per il momento risulta ben orientato verso un risparmio della spesa del personale, dovendo seguire quanto indicato anche dalle leggi finanziarie sin'ora succedutesi ed ad un uso più oculato e razionale della dotazione organica del personale dipendente.

Va inoltre evidenziato che continua a insistere la decisione governativa del blocco totale dei contratti di lavoro del pubblico impiego, che proseguirà ancora per due anni, con effetti economici anche per l'anno corrente, che gli Enti Locali sono tenuti ad osservare, così come indicato dalla Legge 122/ 2010.

Nella gestione finanziaria dei capitoli di competenza del Settore non si rilevano scostamenti dalle previsioni, tali da alterare gli equilibri di bilancio, né se ne prevedono per l'esercizio finanziario 2013.

<b>Dipendenti per categoria e funzione (*)</b>	2008	2009	2010	2011	2012
Funzionari direttivi	5	6	6	6	5
Istruttori Amm.vi	14	13	15	15	15
Agenti Polizia Locale	3	3	3	3	3
Operai	2	2	2	2	2
<b>TOTALE</b>	24	24	26	26	25

(\* in servizio a tempo indeterminato al 31 dicembre di ogni anno)

<b>Attività deliberativa (**)</b>	2008	2009	2010	2011	2012 Al 31.12
Delibere Consiglio C.le	63	66	39	54	44
Delibere Giunta Comunale	166	135	166	168	176
Determinazioni Responsabili di Area	373	523	533	610	572

(\*\* dal 29 aprile 2008)

## POPOLAZIONE RESIDENTE

Popolazione residente	2008	2009	2010	2011	2012 al 31 dicembre
<b>Al 01 gennaio</b>	<b>5336</b>	<b>5349</b>	<b>5336</b>	<b>5313</b>	<b>5345</b>
Nati	59	53	45	59	38
Morti	48	45	55	50	38
Iscritti	179	138	139	181	143
Cancellati	177	159	152	158	170
<b>Al 31 dicembre:</b>	<b>5349</b>	<b>5336</b>	<b>5313</b>	<b>5345</b>	<b>5318</b>
- Residenti in famiglia	5313	5306	5279	5314	5287
- residente in convivenza	36	30	34	31	31

## AREA ECONOMICO - FINANZIARIA

Vengono esposti, quindi, i seguenti dati più significativi nel rispetto dello spirito della norma di cui all'art. 4 del richiamato D.lgs n. 149/2011:

### CONTROLLI INTERNI:

L'Organismo più importante per il controllo interno dell'Amministrazione è il Collegio dei Revisori dei Conti. Nel quinquennio si sono avvicendati due Collegi diversi; il primo per il triennio 2006-2008 nelle persone dei Sigg.ri Lucchini Dott. Daniele, Sganzerla Dott. Enrico e Robbi Dott. Alberto ed il secondo (Revisore Unico dei Conti nella persona del Dott. Riccardo Colombari) nominato per il triennio 2009-2011 e tutt'ora in carica.

Il Collegio/Revisore unico dei Conti ha proceduto puntualmente alla verifica degli atti contabili dell'Ente, nell'ambito delle attribuzioni stabilite dall'art. 239 del D.lgs n. 267/2000 e delle successive attribuzioni in materia di controllo delle spese di personale e di redazione dei questionari sui bilanci e sui rendiconti per la più autorevole e referenziale verifica da parte della Sezione Regionale della Corte dei Conti.

Ambedue i Collegi hanno provveduto alle verifiche ed ai controlli, esprimendo i richiesti pareri sui principali atti amministrativo-contabili svolgendo puntualmente l'attività di supporto al Consiglio Comunale.

Altro organo di controllo interno all'Amministrazione è il Nucleo di valutazione del personale (ora sostituito dall'Organismo indipendente di valutazione – O.I.V. – D.lgs 150/2009) che ha svolto le funzioni di verifica del rispetto degli obiettivi programmatici da parte di

responsabili degli uffici e servizi comunali nell'ambito della Relazione previsionale e programmatica e del P.E.G.

Nell'ambito dei controlli interni sopra descritti, non vi sono stati rilievi o segnalazioni negative all'attività amministrativo-contabile, ma i pareri e le valutazioni sono state sempre positive sia pure accompagnati, talvolta, da richiami e suggerimenti si agli Organi amministrativi (Consiglio e Giunta ) e sia ai responsabili di area.

Di seguito si riepilogano gli atti adottati nel quinquennio, che formalizzano il sistema di controllo interno messo in atto dall'Ente:

	<b>ESERCIZIO</b>				
	<b>2008</b>	<b>2009</b>	<b>2010</b>	<b>2011</b>	<b>2012</b>
Delibera assegnazione Risorse ed obiettivi ai Responsabili di Area	G.C.n. 73 - 84-104-127	G.C. 14 del 14.02.2009	G.C.70 del 31.03.2010	G.C.46 del 31.03.2010	G.C. 53 del 31.03.2010
Delibera verifica stato Attuazione programmi e Ricognizione equilibri di finanziari	C.C. n. 42 del 29/09/2008	C.C.n. 42 del 29/09/2009	C.C. n. 25 del 27/09/2010	C.C. n. 42 del 30/09/2011	C.C. n. 33 del 27/09/2012

## **CORTE DEI CONTI**

Nel corso del quinquennio di mandato alla Corte sono stati regolarmente trasmessi i questionari al Bilancio di Previsione ed al Rendiconto, come previsto dall'art. 1, commi 166 e seguenti della Legge 266/2005: i rilievi sollevati dalla Corte a seguito dell'attività istruttoria sui questionari non hanno, alla data odierna , mai rilevato gravi irregolarità contabili suscettibili di provvedimenti di natura sanzionatoria a carico dell'Ente poiché le giustificazioni prodotte dall'Ente medesimo sono state ritenute fondate dalla Corte dei Conti.

Si attende risposta dalla Corte dei Conti in merito ad una sospetta irregolarità e responsabilità contabile risalente all'anno 2005.

## **AZIONI INTRAPRESE PER IL RISPETTO DEI SALDI DI FINANZA PUBBLICA PROGRAMMATI E STATO DEL PERCORSO VERSO I FABBISOGNI STANDARD.**

Nell'ultimo quinquennio l'attività dei Comuni italiani con popolazione superiore ai 5.000 abitanti è stata fortemente penalizzata dai vincoli del Patto di stabilità e dal taglio dei trasferimenti.

Il Comune di Albaredo d'Adige ha rispettato gli obiettivi del Patto di Stabilità limitatamente agli anni 2009-2011 e presumibilmente nel 2012.

Di seguito si riepilogano gli obiettivi del Patto di Stabilità ed il saldo raggiunto a consuntivo (2008-2012):

(gli obiettivi del Patto di Stabilità 2012 non vengono indicati in quanto la certificazione definitiva verrà prodotta entro il 31 marzo 2013)

	<b>ESERCIZIO</b>				
	<b>2008</b>	<b>2009</b>	<b>2010</b>	<b>2011</b>	<b>2012 (*)</b>
Obiettivo annuale da raggiungere	-156.000,00	-211.000,00	70.000,00	162.000,00	286.310.000
Riduzione obiettivo per effetto del Patto regionale orizz./incent. e nazionale	0,00	0,00	0,00	150.000,00	<b>592.000,00</b>
Obiettivo rideterminato	-156.000,00	-211.000,00	70.000,00	12.000,00	-305.690,00
Saldo realizzato	-699.000,00	22.000,00	141.000,00	204.000,00	
Margine rispetto all'obiettivo	-542.000,00	233.000,00	71.000,00	192.000,00	

(\* per l'anno 2012 vengono indicati solo gli obiettivi in quanto il saldo raggiunto sarà definito con la certificazione da inviare al MEF entro il 31 marzo 2013).

Per quanto attiene la convergenza verso i fabbisogni standard, non è possibile fornire informazioni, dal momento che ad oggi detti fabbisogni sono in corso di definizione.

L'individuazione delle misure finalizzate alla razionalizzazione dei beni e delle strutture comunali, previsto dall'art. 2, comma 594, della Legge 244/2007 è stato deliberato con provvedimento di Giunta Comunale:

- n. 48 del 20.05.2009 per il triennio 2009-2011;
- n. 54 del 27.03.2012 per il triennio 2012-2014.

## **TAGLIO AI TRASFERIMENTI**

La costante riduzione dei trasferimenti statali ha ridotto e ridurrà le possibilità di intervento degli Enti Locali. Per il Comune di Albaredo d'Adige la riduzione dei trasferimenti anni 2011 - 2012 ammonta in termini assoluti ad €. 299.284,00.

FONDO	2008	2009	2010	2011	2012
Totale	0,00	0,00	0,00	106.808,00	192.476,00



## SITUAZIONE FINANZIARIA E PATRIMONIALE DELL'ENTE

Evoluzione del Bilancio Corrente nel quinquennio:

<b>Entrate</b>	<b>ESERCIZIO</b>				
	<b>2008</b>	<b>2009</b>	<b>2010</b>	<b>2011</b>	<b>2012 (*)</b>
<i>Titolo I</i> Entrate tributarie	1.227.687,52	1.214.969,66	1.343.939,44	2.195.156,47	2.375.714,35
<i>Titolo II</i> Trasferimenti	1.073.169,82	933.578,75	861.923,63	212.918,15	188.885,49
<i>Titolo III</i> Entrate extratributarie	864.568,46	733.726,55	808.254,92	982.360,52	987.771,74
<i>Entrate correnti che finanziano spese di investimento</i>	-10.985,39	-16.500,00			
<b>Totale entrate correnti</b>	<b>3.154.440,41</b>	<b>2.865.774,96</b>	<b>3.014.117,99</b>	<b>3.390.435,14</b>	<b>3.552.371,58</b>

<b>Spese</b>	<b>2008</b>	<b>2009</b>	<b>2010</b>	<b>2011</b>	<b>2012 (*)</b>
<i>Titolo I</i> Spese correnti	3.092.029,90	2.636.591,31	2.943.482,82	3.190.107,94	3.447.726,94
<i>Titolo III</i> Rimborso di prestiti	139.360,84	147.685,52	154.927,75	159.402,70	219.498,85
<b>Totale</b>	<b>3.231.390,74</b>	<b>2.784.276,83</b>	<b>3.098.410,57</b>	<b>3.349.510,64</b>	<b>3.667.225,79</b>
<b>Risultato di parte corrente</b>	<b>-76.950,33</b>	<b>81.498,13</b>	<b>-84.292,58</b>	<b>40.924,50</b>	<b>-114.854,21</b>
<b>Entrate straordinarie applicate al Bilancio corrente al fine di garantire l'equilibrio</b>					
<i>Avanzo applicato a bilancio corrente</i>					34.354,21
<i>Oneri di urbanizzazione che finanziano spese correnti</i>					97.500,00
<i>Avanzo economico per sp.in c/c</i>					17.000,00
<b>Totale risorse straordinarie</b>					<b>114.854,21</b>
<b>Risultato bilancio corrente : Avanzo (+) o Disavanzo (-)</b>	<b>-76.950,33</b>	<b>81.498,13</b>	<b>-84.292,58</b>	<b>40.924,50</b>	

( \*\* Per l'anno 2012 vengono indicati gli stanziamenti assestati )

Evoluzione del Bilancio Investimenti nel quinquennio:

<b>Entrate</b>	<b>ESERCIZIO</b>				
	<b>2008</b>	<b>2009</b>	<b>2010</b>	<b>2011</b>	<b>2012 (*)</b>
<i>Titolo IV</i> Entrate trsf.capitale	155.328,68	81.018,21	522.222,53	605.112,78	438.132,00
Avanzo economico per sp.in c/c					17.000,00
OO.UU che finanziano spese correnti					97.500,00
Riscossione di crediti (da Tit.4)					
<b>TOTALE RISORSE</b>	<b>155.328,68</b>	<b>81.018,21</b>	<b>522.222,53</b>	<b>605.112,78</b>	<b>357.632,00</b>

<i>Entrate correnti che finanziano investimenti</i> (+)	10.985,39	16.500,00			
Avanzo applicato a bilancio investimenti (+)					227.565,17
<b>Totale</b>	<b>10.985,39</b>	<b>16.500,00</b>			<b>227.565,17</b>
<i>Titolo V</i> Entrate da prestiti			338.437,28	929.990,00	454.810,52
<b>TOTALE ENTRATE</b>	<b>166.314,07</b>	<b>97.518,21</b>	<b>860.659,81</b>	<b>1.535.102,78</b>	<b>1.040.007,69</b>

<b>SPESE</b>	<b>2008</b>	<b>2009</b>	<b>2010</b>	<b>2011</b>	<b>2012 (*)</b>
<i>Titolo II</i> Spese in conto capitale	57.701,00	170.018,21	1.224.346,40	1.421.749,57	1.040.007,69
Concessione di crediti da tit. 2					
<b>TOTALE SPESE</b>	<b>57.701,00</b>	<b>170.018,21</b>	<b>1.224.346,40</b>	<b>1.421.749,57</b>	<b>1.040.007,69</b>

<b>RISULTATO</b>					
<b>TOTALE ENTRATE</b>	<b>166.314,07</b>	<b>97.518,21</b>	<b>860.659,81</b>	<b>1.535.102,78</b>	<b>1.040.007,69</b>
<b>TOTALE USCITE</b>	<b>57.701,00</b>	<b>170.018,21</b>	<b>1.224.346,40</b>	<b>1.421.749,57</b>	<b>1.040.007,69</b>

<b>Risultato bilancio investimenti: Avanzo (+) o Disavanzo (-)</b>	<b>108.613,07</b>	<b>-72.500,00</b>	<b>-363.686,59</b>	<b>113.353,21</b>	
--	-------------------	-------------------	--------------------	-------------------	--

Evoluzione dell'Avanzo di Amministrazione:

ANNO	2008	2009	2010	2011	2012 (*)
Fondi vincolati	0,00	155.741,50	3.677,52	34.963,76	0,00
Fondi per finanziamento spese in conto	56.900,46	160.100,87	41.959,58	40.189,44	0,00
Fondi di ammortamento	0,00	0,00	0,00	0,00	0,00
Fondi non vincolati	90.810,78	87.304,00	6.683,56	203.191,34	0,00
Avanzo anno precedente non utilizzato	0,00	73.711,24	0,00	0,00	0,00
<b>TOTALE AVANZO</b>	<b>147.711,24</b>	<b>476.857,61</b>	<b>52.320,66</b>	<b>278.344,54</b>	<b>0,00</b>

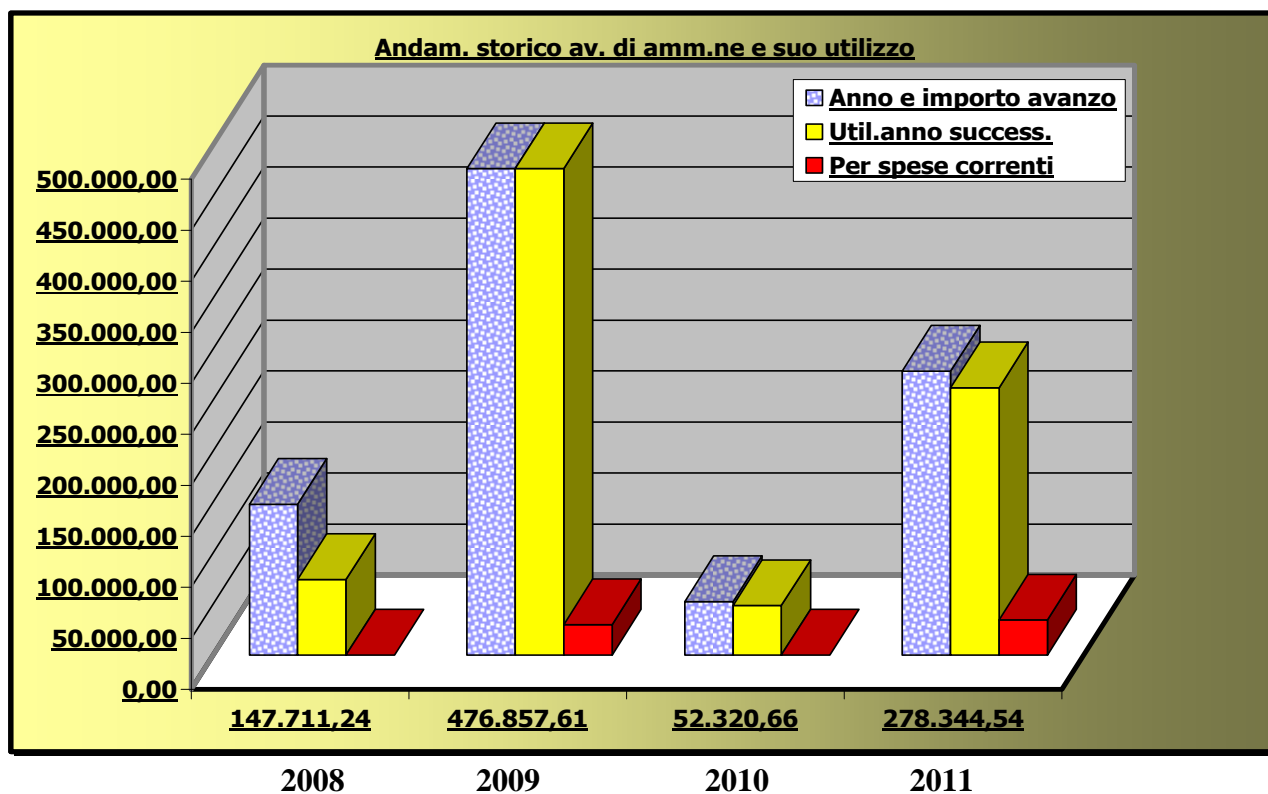



Trend storico utilizzo oneri di urbanizzazione per finanziamento spese correnti:

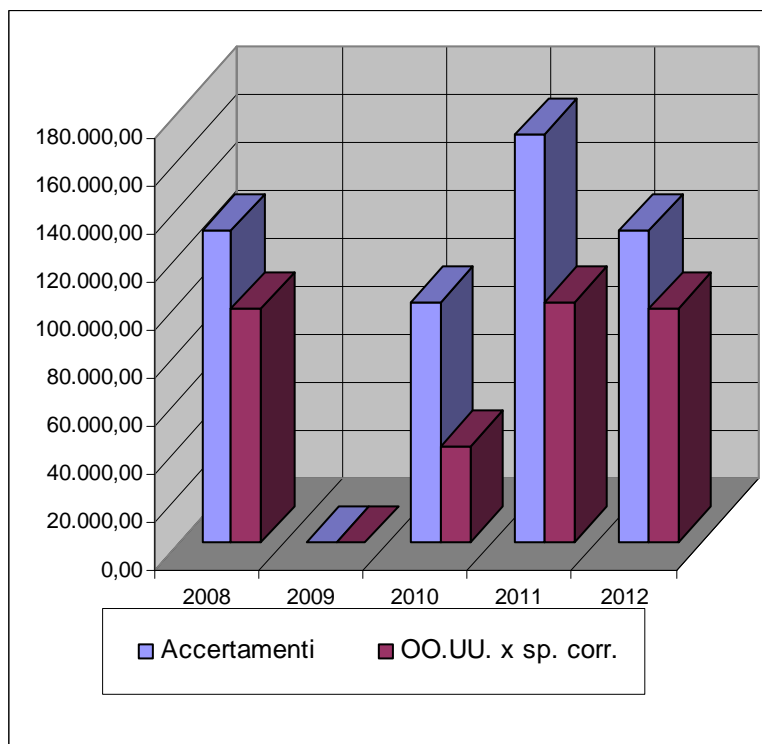

Nel quinquennio considerato è stato sempre rispettato il limite massimo ( 75% ) di utilizzo dei proventi derivanti dalle concessioni edilizie per il finanziamento di spese correnti.

Evoluzione consistenza patrimoniale:

<b>Attivo</b>	<b>consistenza al 31/12/2008</b>	<b>consistenza al 31/12/2009</b>	<b>consistenza al 31/12/2010</b>	<b>consistenza al 31/12/2011</b>
Immobilizzazioni immateriali				
Immobilizzazioni materiali	8.852.029,30	8.996.033,31	24.706.129,89	24.705.476,45
Immobilizzazioni finanziarie				
<b>Totale immobilizzazioni</b>	<b>8.852.029,30</b>	<b>8.996.033,31</b>	<b>24.706.129,89</b>	<b>24.705.476,45</b>
Rimanenze				
Crediti	1.605.518,37	1.880.588,61	2.609.134,75	2.942.797,83
Altre attività finanziarie				
Disponibilità liquide	671.741,20	407.505,14	504.848,01	790.977,83
<b>Totale attivo circolante</b>	<b>2.277.259,57</b>	<b>2.288.093,75</b>	<b>3.113.982,76</b>	<b>3.733.775,66</b>
Ratei e risconti				
<b>Totale dell'attivo</b>	<b>11.129.288,87</b>	<b>11.284.127,06</b>	<b>27.820.112,65</b>	<b>28.439.252,11</b>
Conti d'ordine	1.087.392,55	348.748,18	1.387.101,09	2.287.947,40
<b>Passivo</b>				
Patrimonio netto	4.894.205,24	5.103.263,01	4.786.618,72	4.632.721,70
Conferimenti	2.469.011,73	2.680.650,01	19.192.551,04	18.955.963,72
Debiti di finanziamento	2.763.755,84	2.775.279,53	2.952.016,89	3.729.376,67
Debiti di funzionamento	902.816,01	608.258,67	829.094,75	966.244,23
Debiti per anticipazione di cassa				
Altri debiti	99.500,05	116.675,84	59.831,25	154.945,79
<b>Totale debiti</b>	<b>3.766.071,90</b>	<b>3.500.214,04</b>	<b>3.840.942,89</b>	<b>4.850.566,69</b>
Ratei e risconti				
<b>Totale del passivo</b>	<b>11.129.288,87</b>	<b>11.284.127,06</b>	<b>27.820.112,65</b>	<b>28.439.252,11</b>
Conti d'ordine	1.087.392,55	348.748,18	1.387.101,09	2.287.947,40

**QUANTIFICAZIONE DELLA MISURA DELL'INDEBITAMENTO COMUNALE**

L'indebitamento dell'Ente ha avuto la seguente evoluzione nel quinquennio:

ANNO	2008	2009	2010	2011	2012
residuo debito	3.126.603,84	2.764.243,00	2.775.279,53	2.958.789,06	3.729.376,67
nuovi prestiti	0,00	0,00	338.437,28	929.990,00	110.000,00
prestiti rimborsati	139.360,84	147.685,52	154.927,75	159.402,70	190.609,12
Estinz anticipate					
Altre variazioni +/-	223.000,00	158.722,05	0,00	0,31	
<b>TOTALE FINE ANNO</b>	<b>2.764.243,00</b>	<b>2.775.279,53</b>	<b>2.958.789,06</b>	<b>3.729.376,67</b>	<b>3.648.767,55</b>

L'indebitamento pro capite ha avuto la seguente evoluzione nel quinquennio:

ANNO	2008	2009	2010	2011	2012
Residuo debito al 31/12	2.764.243,00	2.775.279,53	2.958.789,37	3.729.376,67	3.648.767,37
popolazione al 31/12	5.349,00	5.336,00	5.313,00	5.345,00	5.345,00
<b>debito pro-capite al 31/12</b>	<b>516,78</b>	<b>520,10</b>	<b>556,90</b>	<b>697,73</b>	<b>682,65</b>

Gli oneri finanziari ed il rimborso della quota capitale dei mutui in ammortamento registrano la seguente evoluzione nel quinquennio:

ANNO	2008	2009	2010	2011	2012
Oneri finanziari (interessi)	145.999,98	137.166,52	129.899,72	136.764,40	186.400,12
Quota capitale	139.360,84	147.685,52	154.927,75	159.402,70	190.609,12

L'Ente ha rispettato il limite di indebitamento disposto dall'art. 204 del T.U.E.L. ottenendo le seguenti percentuali d'incidenza degli interessi passivi sulle entrate correnti.

ANNO	2008	2009	2010	2011	2012
Interessi passivi su mutui (A)	145.999,98	137.166,52	129.899,72	136.764,40	186.400,12
Accertamenti entrate Titolo I penultimo esercizio precedente	1.689.740,73	1.343.746,34	1.227.687,52	1.214.969,66	1.343.939,44
Accertamenti Entrate Titolo II penultimo esercizio precedente	441.780,14	103.029,18	1.073.169,82	933.578,75	861.923,63
Accertamenti Entrate Titolo III penultimo esercizio precedente	743.809,16	809.964,57	864.568,46	733.726,55	808.254,92
<b>Totale accertamenti entrate correnti penultimo esercizio precedente (B)</b>	<b>2.875.330,03</b>	<b>2.256.740,09</b>	<b>3.165.425,80</b>	<b>2.882.274,96</b>	<b>3.014.117,99</b>
Percentuale incidenza interessi passivi su entrate correnti A/B	5,08%	6,08%	4,10%	4,75%	6,18%
legge fissato dall'art. 204 del D.Lgs 267/2000 e successive modificazioni	12,00%	12,00%	12,00%	12,00%	8,00%

## AREA TECNICA

### PRINCIPALI INVESTIMENTI ATTIVATI NEL QUINQUENNIO:

- **Sistemazione area a sud del cimitero del capoluogo**

E' stato realizzato un nuovo parcheggio e un'area verde nei pressi del Cimitero del Capoluogo in Via Serega.

- **Riqualificazione dell'area esterna del cimitero di Michellorie**

E' stato realizzato il parcheggio a servizio del cimitero di Michellorie.

- **Monumento ai caduti di Michellorie**

E' stato realizzato un nuovo monumento ai caduti presso la frazione di Michellorie e riqualificata l'area ove è collocato.

- **Opere completamento ecocentro**

Al fine di migliorare il servizio di raccolta RSU, prevedendo la possibilità agli utenti di conferire in discarica Beni durevoli (Lavatrici – Lavastoviglie), legno, indumenti usati, si è provveduto ad ampliare l'area in cls armato di posizionamento dei contenitori di raccolta degli RSU e ad adeguare il piazzale dell'ecocentro.

- **Riqualificazione entrata del paese**

Si è provveduto alla realizzazione di aiuole: una percorrendo il ponte dell'Adige in entrata del paese con piantumazione e pietra decorativa, e l'altra in adiacenza alla "Vecchia Dogana Fluviale" collocando altresì un elemento decorativo in pietra raffigurante una prua di "Burchio".

- **Riabilitazione cimitero capoluogo ed opere di completamento**

Si è provveduto a rimuovere e bonificare le coperture in amianto del Cimitero del Capoluogo ed a risanare le strutture murarie.

- **Fotovoltaico scuola media**

E' stata dotata la scuola media sita in Via Del Sole di un impianto fotovoltaico da 19,8 KWp al fine di contribuire attivamente alla diminuzione dell'inquinamento atmosferico sfruttando l'energia solare.

- **Riqualificazione del cimitero del capoluogo, parte monumentale e area attigua.**

Oltre a completare gli interventi di risanamento delle coperture, con lo smaltimento di circa 1100 mq. di amianto e delle murature iniziati nel 2010 si è provveduto ad eseguire il completamento della pavimentazione dei camminamenti del cimitero in pietra e porfido, andando a delimitare le aree di inumazione. Inoltre sono state riqualificate le aiuole d'accesso alla parte nuova del Cimitero e si è provveduto all'assegnazione ai privati di due aree cimiteriali per la realizzazione di cappelle funerarie monumentali site sul lato nord del cimitero.

- **Manutenzione straordinaria scuola comunale elementare "Antonio Vivaldi"**

Coniugando la necessità di adeguare il fabbricato scolastico per ottemperare alla normativa vigente in materia di salute e sicurezza sul lavoro degli edifici scolastici e la possibilità di migliorare il bilancio energetico del fabbricato si è provveduto a sostituire gli infissi in legno esistenti montandone di nuovi in alluminio verniciato con vetri antinfortunistici e di buon isolamento termico ed acustico.

- **Energie rinnovabili e sviluppo sostenibile**

Si è provveduto a realizzare in collaborazione con il Consorzio Energia Veneto (CEV) un impianto fotovoltaico di 19 KW del tipo a terra nel Comune di Popoli (Pescara).

Tale impianto produrrà energia pulita per i prossimi 30 anni che sarà utilizzata nella nostra sede municipale, riducendo notevolmente il costo dell'energia elettrica consumata per il funzionamento della sede stessa.

- **Campanile della frazione di Coriano Veronese**

E' stato assegnato alla Parrocchia Santi Filippo e Giacomo in Coriano un contributo di circa 30.000,00 €. per l'esecuzione dell'intervento conservativo, messa in sicurezza e miglioramento sismico della torre campanaria della chiesa.

- **Realizzazione condotta rete fognaria acque nere in Via Europa.**

In accordo con Acque Veronesi s.c. a r. l. si è stata realizzata la rete di distribuzione idrica e fognaria acque nere in Via Europa.

- **Adeguamento normativo degli impianti di pubblica illuminazione comunale dell'intero territorio comunale ed installazione nuovi punti luce**

A seguito dell'aggiudicazione dell'appalto per l'esecuzione del servizio integrato inerente la gestione, l'esercizio, la manutenzione ordinaria e straordinaria degli impianti di pubblica illuminazione comunale, ivi compresa la fornitura di energia elettrica e delle attività connesse alla riqualificazione globale per la durata di anni 20 si sono realizzati adeguamenti agli impianti per un importo complessivo di oltre € 900.000,00 e 20 nuovi punti luce.

- **Interventi viabilità comunale**



Si è provveduto ad asfaltare Via Casotti Nuovi, Via Villaraspa, Via Santa Lucia, il tratto iniziale di Via Palazzetto, ed a eseguire il ripristino di alcune parti di manto stradale in pessime condizioni in Via Palazzetto e Cadelsette.

Si è provveduto ad asfaltare Via Modon - traverse interne, Via dell'Artigianato, Via Teiolo (tratto), Via Forca (tratto), Via Del Commercio; al rifacimento del manto d'usura dei marciapiedi di Via Del Sole, Via dei Barcari, Via Teiolo, Via Degli Alpini, Via Della Pace, alla realizzazione di nuovi attraversamenti rialzati per la messa in sicurezza dei pedoni, all'installazione di dossi rallentatori in Via Del Bersagliere, al rifacimento di segnaletica stradale.

- **Interventi di adeguamento dei fabbricati esistenti siti negli impianti sportivi del capoluogo**

Sono stati realizzate le opere di miglioramento statico e sismico dei fabbricati siti negli impianti sportivi del capoluogo. Congiuntamente al rafforzamento della struttura si è provveduto a migliorare l'aspetto estetico dei fabbricati e a migliorarne i requisiti di isolamento termo-acustico.

- **Videosorveglianza del territorio**

Sono stati realizzati gli impianti di videosorveglianza del centro del Capoluogo, dell'ecocentro comunale e dei tre cimiteri comunali.

- **Riqualificazione viaria di Via Centenaro, Via Ghiacciaia, Via Trieste**

In maniera unitaria si è provveduto a mettere in sicurezza la viabilità pedonale e viaria, mediante la creazione di una unica zona con limite di velocità 30 Km/orari nelle sopraccitate vie mediante il posizionamento di attraversamenti pedonali rialzati, l'adeguamento della larghezza dei marciapiedi, la realizzazione di una rotonda urbana.

I nuovi marciapiedi in Via Centenaro e Via Trieste sono stati realizzati in pietra e porfido, mentre in Via Ghiacciaia sono stati realizzati in cordone di trachite ed autobloccanti.

- **Opere per la salvaguardia della pubblica incolumità relative alla messa in sicurezza delle pertinenze della sede municipale**

Si è provveduto ad avviare i lavori di recupero dei fabbricati inagibili risalenti ai primi del 900 siti sul retro della sede municipale denominati "Ex Stalloni", prospicienti Via Ippica ed il parcheggio aperto al pubblico a servizio del municipio. Tali edifici saranno destinati ad uso archivio ed amministrativo.

- **Consolidamento argini fiume Adige**

Sono stati realizzati ad opera del Genio Civile su interessamento dell'Amministrazione Comunale, i lavori di somma urgenza finalizzati alla messa in sicurezza delle arginature maestre in sinistra idraulica del fiume Adige, in prossimità della foce del torrente Alpone e sono iniziati i lavori di consolidamento a valle del ponte nelle località Fornace e Bagnoli.

- **Riqualificazione incrocio tra s.p. 19 "Ronchesana e la s.p. n. 18 "Legnaghese sinistra"**

L'intervento è stato realizzato dalla Provincia di Verona su sollecitazione dell'Amministrazione Comunale stipulando l'accordo di programma, e consiste nella realizzazione di una nuova rotatoria. Le nuove aree verdi sono state adottate da una Ditta che opera nel settore del giardinaggio, che ne cura l'allestimento e la manutenzione in cambio dell'apposizione di targa pubblicitaria in loco.

- **Adeguamento rete di distribuzione del gas naturale nel territorio comunale per anni 12**

E' stato affidato il servizio di distribuzione del gas naturale nel territorio comunale per anni 12 con un canone a favore del Comune di € 208.176,57 annui(fatto salvo i successivi conguagli sulla base delle tariffe AEEG). La Ditta aggiudicataria provvede ad attuare il piano degli investimenti per lo sviluppo e il potenziamento della rete presente nel territorio comunale.

- **Interventi di manutenzione della copertura della scuola elementare di Coriano Veronese**

Si è provveduto a sostituire i canali di gronda e i pluviali dell'intero plesso scolastico, al fine di eliminare i problemi di infiltrazione d'acqua nell'edificio.

- **Nuova pavimentazione aula magna presso scuola media**

Si è provveduto a rimuovere e smaltire la pavimentazione non a norma con le norme di prevenzione incendi e alla posa di nuova pavimentazione in linoleum marmorizzato che ha comportato inoltre il miglioramento estetico del locale.

- **Opere di completamento Palazzo della Cultura**

Si è provveduto a rendere fruibile la parte ad uso uffici, biblioteca e sale espositive del Palazzo della Cultura sito in Piazza Aldo Moro. Sono in fase di ultimazione le opere che renderanno a breve fruibile la sala polivalente (Realizzazione cabina Enel, ecc.).

- **Ampliamento cimitero capoluogo**

Risultano già avviati i lavori di ampliamento del Cimitero del Capoluogo che prevedono la costruzione di loculi e tombe di famiglia per una disponibilità di n. 224 posti salma.

- **Realizzazione di n. 2 impianti fotovoltaici (presso la scuola elementare di Coriano Veronese e presso la scuola elementare del capoluogo)**

La Giunta Comunale ha aderito al bando "Il sole a scuola" per la realizzazione di impianti fotovoltaici, con finanziamento a carico del Ministero dell'Ambiente e della Tutela del Territorio e del mare.

Si è in attesa dell'esito delle istruttorie per l'assegnazione dei contributi da parte del Ministero.

- **Verifiche sismiche edifici scolastici e pubblici.**

A seguito degli eventi sismici avvenuti a maggio di questo anno è stato incaricato un esperto al fine di verificare la capacità di resistenza sismica degli edifici di proprietà del Comune. E' stato acquisito uno studio di fattibilità che ha rilevato una buona capacità di resistenza al sisma da parte della scuola Elementare di Coriano Veronese, dell'Asilo di Coriano Veronese, della Scuola Elementare del Capoluogo; una minor resistenza al sisma invece è stata rilevata da parte della Scuola Media, del Palazzetto dello Sport e da parte del Municipio. Tale studio evidenzia le opere e le risorse che sono necessarie per migliorare la resistenza sismica di tutti gli edifici.

## **AREA SOCIALE/CULTURA -SPORT**

### **SERVIZI ALLA PERSONA**

#### **PRINCIPALI ATTIVITA' E SERVIZI ATTIVATI O POTENZIATI NEL QUINQUENNIO**

Le attività effettuate dal Settore Servizi alla Persona si articolano e si differenziano in più Aree di intervento le quali, a loro volta, contengono numerose specificità correlate sia ad adempimenti verso Enti Istituzionali (es. Regione, ULSS. ecc.) sia a servizi sul territorio e, appunto, alla persona nelle sue varie fasce d'età (minori, giovani, adulti, anziani). Tali attività vengono evidenziate con la suddivisione in due macro/interventi riferiti al personale che svolge attività di servizio professionale e personale amministrativo.

#### **ATTIVITA' DEL SERVIZIO SOCIALE PROFESSIONALE**

Di seguito sono evidenziate in particolare le varie attività professionali svolte dalle due Assistenti Sociali con la media ANNUA dell'utenza di riferimento suddivise per Area d'intervento:

**a) Area Anziani.**

<b>Utenti</b>	<b>TIPOLOGIA ATTIVITA'</b>
VARI	Università popolare: gestione n. 1/2 incontri formativi / informativi/promozionali
10	Telesoccorso: valutazioni per attivazione servizio
7	Assegno di cura (valutazioni su schede socio-sanitarie anche da parte dell'Assistente Sociale)
3	Servizio Assistenza Domiciliare
57	Servizio Sociale professionale all'anziano e alla sua famiglia o a sua persona di riferimento : - per valutazioni sociali, di cui alcune per Amministrazione di Sostegno e altre Unità Operative e Ospedaliere, protocollo Dimissioni Protette: volte all'accesso ai servizi territoriali, semiresidenziali e residenziali; predisposizione valutazioni sociali e invio all'ULSS20 in quanto la partecipazione diretta dell'Assistente Sociale al Distretto di Cologna Veneta o San Bonifacio si è dovuto limitare, stante il tempo disponibile di lavoro, a situazioni connotate da complessità di bisogni e di servizi coinvolti. - supporto a persone e loro familiari per problematiche sociali segretariato, orientamento filtro a servizio di altri Enti.
8	Collaborazione con il Servizio Sociale dei Centri Servizi (nuova denominazione delle 'Case di Riposo') per progetti che necessitano interventi di Servizio Sociale a favore di albaretnani inseriti o che hanno presentato domanda
VARI	Interventi di sollievo in collaborazione con la Regione Veneto

**b) Area disabili.**

<b>Utenti</b>	<b>TIPOLOGIA ATTIVITA'</b>
VARI	Interventi di sollievo in collaborazione con la Regione Veneto
3	Assegno di cura (valutazioni su schede socio-sanitarie anche da parte dell'Assistente Sociale)
1	Progetto riabilitativo comprensivo di integrazione retta in appartamento di convivenza solidale gestito dall'Associazione Self-Help
10	Servizio di trasporto ai Centri Educativi Occupazionali Diurni CEOD (trasporti gestiti: alcuni in convenzione con la Casa di Riposo di Albaredo, altri con 2 CEOD referenti)
28	Servizio sociale Professionale: partecipazione Unità Operative Distrettuali a favore degli interessati, volte all'accesso ai servizi territoriali, semiresidenziali e residenziali, segretariato, orientamento filtro a servizio di altri Enti anche per aspetti occupazionali-lavorativi; quello professionale sarebbe delegato all'ULSS20 di fatto per motivi di distanza, difficoltà di individuazione, difficoltà di contatto, sono stati fatti interventi specifici di sostegno alle famiglie nelle situazioni complesse di persone con disabilità minori e adulti con ricerca di collaborazione diretta del servizio dell'ULSS preposto.
4	Servizio di Assistenza Domiciliare

**c) Area povertà/emarginazione/disagio.**

<b>Utenti</b>	<b>TIPOLOGIA ATTIVITA'</b>
---------------	----------------------------

1	Servizio sociale professionale con possibile nomina di amministratore di sostegno e supporto regolare utenti interessati.
VARI	Servizio integrazione reddito: convenzione con la Parrocchia di Ronco all'Adige in collaborazione con l'Associazione San Vincenzo che gestisce il "Banco alimentare" per attività di supporto alle famiglie in difficoltà segnalate dai Servizi Sociali.
VARI	Prestiti sull'onore
VARI	Servizio inserimento lavorativo socio-assistenziale: progetto cofinanziato da CARIVERONA denominato 'Inserimenti Lavorativi'.
VARI	Sostegno a progetti di riabilitazione psico-sociale in collaborazione con l'Associazione e con la Coop. Sociale Self-Help per le finalità previste dal progetto intercomunale e interistituzionale. Seguiti alcuni casi segnalati in aree diverse.

#### d) Area salute mentale.

<b>Utenti</b>	<b>TIPOLOGIA ATTIVITA'</b>
2	Servizio sociale professionale per utenti presi in carico nell'ambito della tutela minori e adulti in collaborazione con i servizi specialistici dell'ULSS20.
1	Servizio di Assistenza Domiciliare

#### e) Area dipendenze.

<b>Utenti</b>	<b>TIPOLOGIA ATTIVITA'</b>
2	Servizio sociale professionale e di base per utenti per i quali viene attivato lo specifico servizio di riferimento dell'ULSS20

#### f) Area generale.

<b>Utenti</b>	<b>TIPOLOGIA ATTIVITA'</b>
25	Servizio sociale professionale: Viene compresa in questo ambito l'attività volta a creare un territorio più ricco di relazioni per il benessere della popolazione tramite i rapporti con altre realtà e con il volontariato. Si segnalano i primi incontri per l'attivazione del "Progetto di rete" a favore delle famiglie con ragazzi in crescita.

#### g) Area giovani.

<b>Utenti</b>	<b>TIPOLOGIA ATTIVITA'</b>
VARI	Verifica progetti giovani – individuazione nuove iniziative.

#### h) Area immigrazione.

<b>Utenti</b>	<b>TIPOLOGIA ATTIVITA'</b>
10	Servizio sociale professionale: vengono qui individuati gli interventi in cui l'aspetto immigratorio rappresenta il fattore prevalente. Pertanto si possono comprendere in questo ambito: a) progetti specifici volti al regolare inserimento di immigrati residenti

	tramite la possibilità di accedere a corsi di alfabetizzazione nel territorio stesso; contatti periodici con insegnante del corso attivato presso le scuole medie b) contatti con specifiche agenzie (Cittimm) per pratiche inerenti l'immigrazione.
3	Progetto "Cantieri d'Integrazione sociale e scolastica" intercomunale e finanziato anche con risorse Regionali il quale offre il servizio di mediazione linguistico-culturale (competenza dei Comuni) presso le scuole dell'obbligo site sul territorio comunale e presso i servizi sociali. Coinvolti genitori e loro famiglie.

### **i) Area infanzia/minori e famiglia.**

<b>Utenti</b>	<b>TIPOLOGIA ATTIVITA'</b>
VARI	Servizio sociale professionale e di base: 120 persone circa hanno contatti con l'Assistente sociale. Le prese in carico a medio e lungo termine riguardano i casi di tutela minori. Altra tipologia di utenti in aumento comprende famiglie e singoli in grave difficoltà finanziaria per la mancanza o la precarietà del lavoro: almeno una trentina di persone si sono rivolte al servizio presentando questa problematica, alcune di esse in carico nell'ambito tutela minori. Vedere area Povertà.
8	Assistenza educativa domiciliare territoriale (appoggi educativi) per utenti minori e loro genitori.
10	Centro diurno minori (centro animazione per utenti minori) vengono mantenuti costanti rapporti con i loro genitori.
VARI	Servizio di integrazione del reddito: contributi economici e prestiti sull'onore;
1	Gestione amministrativa dell'appartamento protetto (alloggio di emergenza) c/o mini appartamenti della Casa di Riposo con costo a totale carico dell'utente.
6	Affido familiare: servizio nell'ambito della tutela minori che richiede il dispiego di ingenti risorse sia economiche (fino ad ora riconosciute in parte dalla regione Veneto) che professionali.
4	Servizi per la tutela dei minori: inserimento presso struttura protetta.
5 minori coinvolti e 5 genitori	Protocollo interistituzionale 'separazioni': gli incarichi in questo ambito stanno aumentando negli ultimi anni. Essi prevedono rendicontazioni periodiche e interventi speciali di sostegno ai genitori separati ed ai minori, in alcuni casi particolarmente onerosi e complessi.
4 minori coinvolti e 4 genitori	Incarico da parte del Tribunale dei Minori per situazione di affidamento di minori in relazione a genitori non più conviventi
3	Minori riconosciuti da un solo genitore.

## **SETTORE CULTURA/SCUOLE/SPORT**

### **PRINCIPALI ATTIVITA' E SERVIZI ATTIVATI O POTENZIATI NEL CORSO DEL QUINQUENNIO:**

#### **Servizio mense scolastiche**

Il servizio mense scolastiche ha conseguito sostanziali variazioni di procedure ed adempimenti, passando dal tradizionale e laborioso metodo dei pagamenti tramite i buoni mensa, ad un controllo interno con pagamento in due rate annuali e saldo a fine anno scolastico, per arrivare, in questo anno scolastico 2012/2013, ad un moderno metodo di elaborazione dati con sistema city card, ove giornalmente è possibile visualizzare la situazione di ogni alunno sia per quanto concerne il numero dei pasti usufruiti, sia per i pagamenti effettuati.

Anche i costi a carico delle famiglie sono stati contenuti, passando, per ogni singolo pasto, da € 3,20 a € 3,95 nel quinquennio.

### **Fornitura libri di testo Scuole Primarie**

Come previsto dalle normative in vigore, Il Comune ha garantito la fornitura dei libri di testo agli alunni delle due scuole primarie, provvedendo all'acquisto tramite gare d'appalto che hanno assicurato un importante sconto. Inoltre, preso atto dell'indisponibilità del personale ATA per lo smistamento e consegna dei testi alle relative classi, l'Amministrazione si è attivata provvedendo alla consegna degli stessi alle famiglie tramite incarico alle cartolerie locali.

### **Doposcuola scolastico**

Il Comune, per venire incontro alle necessità delle famiglie, ha attivato un servizio di doposcuola a seguito modifica dell'orario scolastico nell'anno 2011/2012, da parte dell'Istituto Comprensivo assicurando ai richiedenti anche i servizi mensa e trasporto scolastico.

Visto il buon esito, si è confermato anche nel presente A. S. 2012/2013.

### **Servizio trasporto scolastico**

Per l'A. S. 2009/2010 è stata espletata la procedura di gara per l'affidamento quinquennale del servizio. Il considerevole vantaggio economico ottenuto, ha consentito di mantenere il contenimento delle tariffe, con la sola applicazione della variazione ISTAT.

E' stato redatto ed applicato il Piano di Trasporto con i relativi tragitti.

Inoltre la ditta incaricata del servizio è in possesso dei numeri telefonici delle famiglie per eventuali necessità durante le corse. Il servizio è garantito per gli alunni delle scuole primarie, secondaria e dell'infanzia. In tutte le corse è presente un accompagnatore a tutela della sicurezza degli alunni.

Infine, come previsto dal Capitolato, ogni anno scolastico sono a disposizione n. 400 Km. di percorso in forma gratuita nel territorio comunale, che per la maggior parte, vengono usufruiti dalla Scuola a Tempo pieno di Coriano, per le varie necessità (visita scuola media, progetto attività motoria presso Palazzetto ecc)

Va segnalato che dal corrente A. S. la gestione dei pagamenti viene effettuata con la city card e sono state previste tariffe mensili per venire incontro ai problemi economici delle famiglie.

### **Borse di studio annuali alunni meritevoli**

Gli alunni meritevoli della scuola secondaria di primo e secondo grado vengono premiati con una pergamena che viene consegnata in una seduta del Consiglio Comunale di fine anno solare.

### **Contributi scolastici Istituto Comprensivo**

Sono sempre stati garantiti contributi all'Istituto Comprensivo per progetti didattici presso le vari scuole, per il Trofeo Adige Guà e L.R. 23. Inoltre fino all'A.S. 2010/2011 è stato finanziato il progetto di accoglienza a scuola per gli alunni trasportati della scuola secondaria, che arrivavano anticipo. In seguito non si è reso necessario per la variazione dell'orario scolastico.

### **Scuole dell'Infanzia**

E' sempre stata garantita la continuità ed il funzionamento delle due scuole con contributi annuali ordinari e straordinari, stabiliti da apposita convenzione ed in base alle necessità. Inoltre sono stati messi a disposizione i locali e gli spazi comunali per manifestazioni varie.

### **Scuola a tempo pieno Coriano**

Annualmente viene sottoscritta la convenzione con l'Associazione Genitori che gestisce la mensa per tutti gli alunni. La convenzione prevede anche la possibilità di erogare contributi straordinari, in base alle effettive necessità ed alla disponibilità del bilancio comunale.

### **Gestione Aula Magna**

Viene concessa ai richiedenti, dietro corresponsione di tariffa e autorizzazione e rappresenta un'importante possibilità per l'organizzazione di riunioni varie dei cittadini.

### **Gestione Impianti Sportivi**

In questo settore sono state molteplici le iniziative intraprese nell'intento di promuovere la cultura dello sport ed avviare i giovani all'esercizio della pratica sportiva.

Nel corso del quinquennio sono stati, inoltre, organizzati numerosi corsi e convegni dedicati a dirigenti ed allenatori con l'obiettivo di formare persone tecnicamente preparate per gestire una società in modo professionale ed efficiente.

L'Assessorato allo Sport, con la costante collaborazione della Consulta Comunale dello Sport (organo collegiale, all'interno del quale sono rappresentate tutte le associazioni sportive operanti nel territorio, con il quale l'Assessore si confronta periodicamente per individuare le attività e le iniziative sportive da promuovere), del Coordinamento Intercomunale per lo Sport e il CONI Provinciale ha organizzato e promosso le seguenti iniziative:

- Primavera Sportiva: nel corso di questo periodo ogni associazione iscritta all'Albo Comunale organizza, in collaborazione con l'Assessorato allo Sport, tornei ed esibizioni al fine di promuovere la propria attività sportiva. Tra le varie iniziative ricordiamo il torneo di calcio organizzato dall'ASCD Albaredo; il torneo "Eraldo Bottacini" organizzato dall'ASD Coriano e le importanti gare di ciclismo promosse dall'US CSI Michellorie. Presso il Palazzetto dello Sport si è svolta, con la collaborazione della Pallavolo Albaredo, la finale regionale maschile e femminile categoria under 16; in primavera è diventato ormai appuntamento fisso la gara di karate, valida per il campionato USA GO JU CHILDREN karate open, organizzata dall'AIKI team. Il 15 agosto 2012 si è svolta, in collaborazione con l'ASD Tagliaro, la prima edizione della "Cronometro di San Rocco" corsa contro il tempo a carattere amatoriale che ha visto, al via, più di 100 atleti provenienti da Verona e dalle province limitrofe. L'Assessorato ha organizzato, inoltre, delle biciclettate ecologico-culturali alla scoperta del patrimonio artistico del nostro territorio, da ricordare Tuttinbici manifestazione svoltasi nel mese di maggio 2010 e la "Bicicletta Intercomunale" che ogni anno prevede Albaredo come tappa fissa. Nel 2009 Albaredo ha aderito, in collaborazione con l'Associazione Giochi Antichi, al VII campionato provinciale di sci; la manifestazione ha avuto luogo il 10 maggio con la partecipazione di 4 squadre per la categoria adulti e di 2 squadre per la categoria ragazzi. Con questa iniziativa si è voluta mantenere viva la memoria di quelle attività che solo pochi anni fa erano diffusissime e che oggi, con l'avvento delle nuove tecnologie, stanno, a poco a poco, scomparendo. In data 17 - 18 ottobre 2009 presso il palazzetto dello sport si è tenuto il primo torneo di freccette.
- Numerosi sono stati i corsi, rivolti a dirigenti ed allenatori, organizzati presso l'Aula Magna del capoluogo; è necessario ricordarne alcuni sia per l'importanza dell'argomento trattato sia per l'alto numero di partecipanti. A maggio 2008 è stato organizzato un corso di primo soccorso dedicato alle associazioni sportive; sono state svolte lezioni teoriche e pratiche per fornire le informazioni fondamentali per fronteggiare una situazione di emergenza sui campi di gioco; nel 2009 è stato organizzato un seminario fiscale per dare ai dirigenti delle associazioni le necessarie indicazioni per una corretta gestione tributaria delle proprie attività. Altri importanti convegni si sono svolti nel corso del 2010: da evidenziare "Per forza con i giovani. Come affrontare le problematiche dello sviluppo delle qualità fisiche nei giovani" e "Obiettivi e limiti dell'attività sportiva giovanile". Questi corsi sono stati tenuti da componenti del CONI Provinciale e della Scuola regionale dello Sport del CONI. Nel 2011 l'Assessorato ha organizzato corsi di formazione per allenatori e un convegno su "Sport ed educazione". Da ricordare, inoltre, il corso del dicembre 2011 dedicato alle insegnanti della scuola primaria; grazie alla collaborazione dello staff tecnico del CONI si sono svolte due lezioni pratiche in palestra per fornire le

informazioni necessarie ad organizzare una proficua e stimolante attività motoria per bambini.

- Al fine di promuovere la pratica sportiva ogni alunno della scuola primaria e secondaria, riceve, nel mese di settembre, una lettera in cui sono specificate le diverse discipline sportive praticabili ad Albaredo con relativo nominativo e numero di telefono per iscrizioni e/o informazioni.
- Sono state svolte due indagini conoscitive denominate “Lo sport fra scuola, famiglia e CONI” per conoscere il numero di ragazzi che praticano un’attività sportiva, per comprendere i motivi per cui si abbandona lo sport e le ragioni per cui non si pratica alcuna disciplina sportiva. La prima indagine, svolta nel 2009, ha evidenziato che circa il 40% dei ragazzi non pratica alcun tipo di sport; i dati della seconda, appena svolta, devono ancora essere elaborati, ma ad una prima valutazione sembra che il numero di non praticanti sia in buona parte diminuito grazie anche alle nuove discipline che negli ultimi anni sono state inserite nel programma sportivo del nostro Comune.
- Festa Intercomunale dello Sport: il 25 settembre 2010, presso gli impianti sportivi del capoluogo si è svolta la terza edizione della manifestazione. Hanno partecipato circa 400 alunni delle scuole primarie dei comuni di: Albaredo d’Adige, Arcole, Zimella, Pressana, Roveredo di guà e Veronella. I bambini hanno potuto provare, grazie alla disponibilità delle associazioni sportive aderenti, 12 diverse discipline sportive. La manifestazione, a carattere itinerante, è giunta alla quinta edizione.
- In collaborazione con il Coordinamento Intercomunale per lo Sport sono state organizzate numerose iniziative a carattere benefico; questi eventi hanno sempre visto protagoniste le associazioni sportive del nostro territorio. Da ricordare la partita benefica, svoltasi ad Albaredo nel 2009 tra Amministratori locali e Gialloblù 70, per raccogliere fondi in favore delle popolazioni dell’Abruzzo colpite dal terremoto. Molte associazioni hanno aderito, inoltre, al “Natale dello Sportivo”, manifestazione benefica giunta alla seconda edizione, quest’anno dedicata alle popolazioni dell’Emilia.
- Nel mese di giugno 2012, in collaborazione con l’Associazione Pallavolo Albaredo, si è svolto il primo campus sportivo denominato “Volley a lo cubano”. Responsabile del progetto è Ramon Ismael Gato, famoso giocatore di pallavolo a livello internazionale. Al progetto hanno partecipato 20 atlete.
- Ampliamento dell’offerta sportiva: oltre alle tradizionali discipline sportive (calcio, pallavolo, basket e kick boxing) è possibile praticare, per bambini ed adulti, anche la ginnastica artistica, il ballo e la monta western. Nel mese di settembre è stato inaugurato, presso la palestra della scuola secondaria del capoluogo, il nuovo corso di karate che si svolge il lunedì e mercoledì dalle 18 alle 19. Novità 2013: dal 5 febbraio, presso la palestra della scuola secondaria, partirà, per i più piccoli, il nuovo corso di zumba. A favore delle associazioni sportive sono stati erogati contributi a sostegno delle attività svolte. Ulteriori contributi vengono annualmente assegnati all’Istituto Comprensivo per l’organizzazione del Trofeo Adige Guà, manifestazione sportiva che vede impegnati in diverse specialità sportive gli studenti della scuola secondaria del capoluogo.
- Il 09 settembre 2012 si è svolta la cerimonia di intitolazione degli impianti sportivi di Coriano ad Eraldo Botticini, giovane promessa del calcio, morto a soli 17 anni a causa di un incidente stradale nel 1976.



- Nel mese di settembre 2012 l'Assessorato ha organizzato, con la collaborazione dell'Associazione Gruppo Cinofilo Verona Onlus, il primo corso dedicato ai proprietari di cani. Presso l'Aula Magna si sono tenute 4 lezioni (etologia, comportamento del cane, incontro con il veterinario, leggi e regolamenti a tutela degli animali); al corso hanno partecipato circa 80 persone. Il 23 settembre presso gli impianti sportivi si è svolta la prima Festa del cane; alla manifestazione hanno partecipato circa 250 persone.
- Il 29 settembre 2012 presso il Palazzetto dello Sport si è svolta la prima edizione della Festa dello Sport di Albaredo. Per tutto il pomeriggio bambini e ragazzi hanno potuto provare le varie discipline sportive presenti sul territorio.
- Nel corso del 2012 la Giunta comunale ha elargito un contributo all'ASCD Albaredo calcio per la realizzazione di un campo di calcio a sette nell'area adiacente il Palazzetto dello sport.
- Sono stati, inoltre, effettuati alcuni importanti lavori di manutenzione dell'impianto sportivo "Eraldo Bottacini" di Coriano per permettere il regolare svolgimento delle partite di campionato.
- Le convenzioni stipulate nel corso degli anni con le varie associazioni (Pro loco, ASCD Albaredo, ASD Coriano) hanno garantito la manutenzione ordinaria delle strutture sportive al fine di renderle più funzionali. Per migliorare la cura degli impianti sportivi sono stati acquistati un tagliaerba e una macchina lava pavimenti per il Palazzetto dello sport.
- Nel corso del proprio mandato l'Amministrazione Comunale ha, inoltre, prestato la massima attenzione all'impiantistica sportiva; a questo proposito sono state effettuate opere di adeguamento dei fabbricati esistenti negli impianti sportivi del capoluogo. In particolare sono state realizzate le opere di miglioramento statico e sismico dei fabbricati; congiuntamente al rafforzamento della struttura si è provveduto a migliorare l'aspetto estetico dei fabbricati e a migliorarne i requisiti di isolamento termo-acustico.
- L'assessorato allo Sport ha organizzato due corsi di difesa personale femminile; il primo, si è svolto nel mese di novembre 2011, con 32 partecipanti; al secondo, appena terminato, hanno aderito 20 persone. Al termine delle 4 lezioni previste è stato rilasciato un attestato di merito alle partecipanti. Un particolare ringraziamento all'istruttore Fuin Marco per la professionalità e la disponibilità dimostrata.
- Progetto Scuola primaria di Coriano: durante le lezioni di attività motoria che si svolgono presso il Palazzetto dello Sport gli studenti della scuola hanno avuto la possibilità di provare alcune delle discipline sportive praticate nel territorio. Per l'edizione 2013 sono state inserite nel progetto le seguenti discipline: zumba, ginnastica artistica, karate, kick boxing e basket.
- Nel prossimo mese di marzo si svolgerà, presso il Palazzetto dello Sport, il primo villaggio sportivo dedicato alla ginnastica artistica, alla danza e al ballo. Al mattino i bambini della scuola primaria potranno provare le discipline, mentre nel primo pomeriggio si svolgerà la gara sociale dell'Associazione GAEV; a seguire uno spettacolo di ginnastica artistica, ballo e danza moderna. Hanno aderito al progetto le seguenti associazioni sportive: Ginnastica Artistica Est Veronese, Tricolore Dance e Danza Ronco all'Adige.
- È in costante crescita la richiesta di utilizzo degli impianti sportivi (palestre e Palazzetto dello sport) da parte di associazioni e privati.

## **ELENCO DELLE ASSOCIAZIONI SPORTIVE ISCRITTO ALL'ALBO COMUNALE**

A.S.D. US CSI MICHELLORIE	GINNASTICA ARTISTICA EST VERONESE A.S.D.
A.S.D. KICK BOXING THE DRAGON	A.S.D. AIKI TEAM
PALLAVOLO ALBAREDO	A.S.D. PICCHIA VOLLEY
A.S.D. CORIANO	A.S.D. ALBAVOLLEY 4EVER
A.DIL. ROAL PALLACANESTRO	A.S.D. TRICOLORE DANCE
A.S.C.D. ALBAREDOCALCIO	A.S.D. GREEN VALLEY RANCH

L'Assessorato ha organizzato, con la collaborazione delle associazioni di volontariato del territorio e dei commercianti, la festa di Santa Lucia. Alla manifestazione hanno aderito numerosi bambini e genitori; questa partecipazione dimostra quanto importanti siano ancora le nostre tradizioni e quanto sia fondamentale l'impegno di tutti per mantenerle vive nel corso del tempo. Nelle varie edizioni, grazie alla collaborazione della Consulta dei Giovani, sono stati raccolti giocattoli usati che sono stati poi donati all'Istituto per bambini disagiati di Wroclaw (Polonia) e all'Associazione Casa Betania.

L'Assessorato, con la preziosa collaborazione della Consulta dei Giovani, ha predisposto specifici progetti che hanno permesso la creazione di nuovi modi di stare insieme ed incontrarsi per i giovani del nostro territorio. Convegni e feste hanno costituito una nuova opportunità di aggregazione. Significativi sono stati i risultati ottenuti con i seminari svolti presso l'Aula Magna, da menzionare il convegno dal titolo "Giovani e dipendenze, disagi e conseguenze" al quale hanno partecipato il dott. Pietro Madera, psicologo del dipartimento delle dipendenze dell'ULSS 20 e il Capitano Francesco Provvidenza, Comandante Compagnia Carabinieri di Legnago. Altro importante ciclo di appuntamenti ha visto come tema centrale l'economia; nel corso degli incontri si è cercato di capire, con l'ausilio di esperti del settore, i motivi e le possibili soluzioni della più grande crisi economica dal dopoguerra ad oggi. Abituale appuntamento, organizzato dalla Consulta, nel mese di novembre è la festa denominata "Novello e marroni".

Conseguentemente al rinnovo delle convenzioni per l'installazione su terreno di proprietà comunale di apparati di telecomunicazione (antenne) si è concordato con l'Arpav (Agenzia Regionale per la Prevenzione e Protezione Ambientale del Veneto) l'effettuazione di tutta una serie di misurazioni del campo elettrico generato dalle stazioni radio base presenti sul territorio del nostro Comune. Di seguito si riporta l'esito della campagna di controllo.

Punto di misura	Inizio campagna	Fine campagna	Media del campo elettrico	Massimo previsto dalla legge
Via S. D'Acquisto	03.05.2012	18.05.2012	0.30 volt/metro	6 volt/metro
Piazza Aldo Moro Palazzo della Cultura	20.03.2012	12.04.2012	0.80 volt/metro	6 volt/metro
Via del Sole, 21	13.04.2012	03.05.2012	0.30 volt/metro	6 volt/metro

Scuola Media				
Piazza C. Brena Scuola Coriano	18.05.2012	04.06.2012	0.30 volt metro	6 volt/metro

## **AREA VIGILANZA**

### **PRINCIPALI ATTIVITA' E SERVIZI ATTIVATI O POTENZIATI NEL CORSO DEL QUINQUENNIO:**

#### **Incremento dei servizi**

Nell'ottica del potenziamento dei servizi e di un conseguente miglioramento del livello di sicurezza garantito al cittadino, il controllo del territorio ha rappresentato in quest'ultimo quinquennio di attività dell'amministrazione il punto focale dell'operato della Polizia Locale. Infatti, in maniera sempre più crescente, si è voluto dar spazio ai servizi di pattugliamento del territorio, effettuati sia a piedi nel capoluogo, che in auto, sull'intero territorio comunale, coprendo talvolta anche l'orario serale (19-01). Ciò ha assicurato maggiore visibilità e, nel contempo, ha favorito un approccio diretto del cittadino con la forza pubblica.

Il numero delle segnalazioni pervenute è considerevolmente aumentato, così come il numero delle verifiche effettuate.

Per garantire una presenza costante sul territorio, l'ufficio di Polizia Locale è rimasto aperto sei giorni alla settimana, offrendo in tal modo, un più efficiente servizio alla cittadinanza.

Sono state accertate anche violazioni diverse dal Codice della Strada, per esempio, in materia di commercio, igiene, sanità ed ambiente, nonché illeciti connessi ai movimenti migratori di cittadini stranieri.

L'installazione di ben undici telecamere ubicate in siti di primaria importanza per viabilità e per frequentazione dei cittadini, ha migliorato la qualità del servizio offerto a tutto il paese, agevolando l'operato delle forze dell'ordine nello svolgimento di indagini relative a reati commessi.

#### **Attività di Polizia Stradale**

Nell'ambito dell'attività di Polizia Stradale, sono state monitorate le principali arterie stradali, senza però trascurare le più piccole località del Comune.

Sono stati privilegiati l'accertamento dinamico delle violazioni al Codice della Strada ed il rilievo degli incidenti stradali.

Lungo la direttrice che attraversa Coriano, sono stati installati due rilevatori fissi di velocità con apposito dispositivo per l'accertamento delle relative infrazioni. Questo ha rappresentato un ottimo deterrente per la viabilità, favorendo una condotta di guida più "prudente", nel rispetto dei limiti.

#### **Attività di Polizia Amministrativa e Giudiziaria.**

La maggiore presenza sul territorio ha reso possibile l'individuazione di violazioni specifiche in materia di abusivismo edilizio ed ambientale, talvolta anche di carattere penale.

In tema di microcriminalità sono stati predisposti servizi, anche in borghese, per reprimere fenomeni quali atti di vandalismo e furti negli appartamenti. In alcune occasioni, i servizi sono stati effettuati in collaborazione con i Carabinieri della Stazione di Ronco all'Adige.

## Convenzioni attuate per il servizio di Polizia Locale

- dal 2006 al 31.12.2008 il servizio di Polizia Locale era in associazione con il Comune di Bonavigo;
- dal 19.07.2010 al 31.12.2011 è stato attuato un servizio di gestione associata di Polizia Locale con l'Unione Comuni Adige-Guà.

Complessivamente i risultati di questo quinquennio di attività per quanto riguarda il Settore Polizia Locale, sono stati più che soddisfacenti.

Albaredo d'Adige 31/01/2013



IL SINDACO  
*Paolo Silvio Menegazzi*